# 新申報

本報定價 朝夜報合訂每月國幣貳拾五元 朝夜報合訂每份國幣壹元 上海四川路十七號 發行所 大陸新報社

## 建設世界和平新秩序 緬決努力親善友邦

### 外相達金奴氏闡述外交方針

△中央社四日仰光電 緬甸外相達金奴氏，於四日下午接見記者團，對緬甸外交方針，發表聲明。大意謂緬甸國外交之根本方針，在獨立宣言中，業已闡明即緬甸之外交方針，在建設世界和平正義及新秩序，緬甸國依據正義，尊重與各國相互之立場，決意努力調整與各友邦之親善關係，余深信此乃爲達到外交目的之唯一方法緬甸當宣言獨立時，已聲明緬甸並非脫離東亞而獨立，而是爲東亞之緬甸國，此即表示緬甸國爲東亞共榮圈之一份子，相信緬甸將與東亞各國團結一致，東亞共榮圈各民族爲完成建設世界新秩序，雖任何犧牲，亦在所不計，此點巳如巴莫國家代表於宣言獨立時，所聲明者，蓋世界之任何國家，及其國民，無不爲其自身之繁榮，而保有其生存之權利，國家代表巳曾聲明緬甸之眞誠態度，在參加建設東亞新秩序，進而建設世界新秩序之責任，以實現世界各民族之希望，緬甸在此種意味上，誓必負起建設世界新秩序之責任同時緬甸外交，亦決於此種指導精神之下，貫徹所有使命。

### 中日情感融洽一斑

△中央社四日南京電 據日本駐華大使館情報部消息，此次交還上海公共租界，全國民衆團體，對於友邦之熱誠援助，紛紛電致大使館轉達東條首相，表示感謝，計收到各民衆大會各同業公會各民衆團體黨部電謝達三百三十餘通。

## 緬甸獨立大業告成

### 東條首相電巴莫祝賀

△中央社四日東京電 緬甸國家代表巴莫氏，於此緬甸獨立之初，特於四日電日本東條首相致意，東條首相亦即覆電申賀。

△巴莫氏電文 大意謂，余於緬甸獨立重大而可紀念之日，謹代表緬甸國政府，向閣下表明懇摯之意，閣下爲緬甸獨立，曾作極大貢獻，余於此謹與緬甸國民，表示深厚之謝意，緬甸國民以閣下於此緬甸現度國難之時予以援助及指導，故無不深爲銘感。余所具之決意，惟在使緬甸國民與日本及其他東亞各國，團結一致，互相提攜，努力完成東亞各民族之團結與繁榮。

△東條首相祝電 大意謂，捧誦來電，曷勝感銘。余於此竭誠祝賀緬甸國之獨立，緬甸國民多年來在英國壓制下，得造成今日歷史之紀念日之光榮，余對緬甸國民此種不屈不撓之精神，謹表滿腔敬意，對於閣下暨緬甸民衆，於大東亞戰爭勃發後之與日本協力亦謹表無限謝意現大東亞解放戰，正着着進展中，日本現抱必勝信念，與大東亞各國家密切提攜並與歐洲盟邦相互策應，期擊破我人共同之宿敵英美，以建設根據道義之新秩序，茲當緬甸國獨立之際，謹重表祝意，同時甚望閣下爲緬甸國之興隆及貫徹大東亞戰爭而努力。

### 巴莫電謝青木大臣

△中央社四日東京電 緬甸國總理巴莫氏，自緬甸完成獨立後於四日致電日青木大東亞大臣示謝意，對日本及日本國民表示謝意，大意謂余當此緬甸獨立三日，謹代表緬政府以滿腔熱誠，向貴國朝野致意。等對閣下及日本知已友人等表明緬甸國民之深厚與友誼與謝意，余確信緬甸國無論戰時與平時，均應與日本提攜協力，並盼今後日緬甸國國民團結一致向建設東亞共榮圈之共同目標邁進云。青木大東亞相接電後，當即覆電謂，接續來電，深爲感謝，緬甸多年宿望，因此次獨立，實堪慶賀，並望今後兩國互相協力，爲建設東亞，打倒英美而努力云。

## 萊恩德巴島北戰 日雷擊機果敢殺敵

日海軍航空部隊，於六月三十日，在所羅門群島之萊恩德巴島北方海域上，發現敵美正以運輸船及艦艇之有力部隊，企圖在該島登陸，立即加以果敢之攻擊，當場擊沉並毀壞敵巡洋艦等計十隻之多。同時與在上空掩護之敵前衛機交戰，亦擊落其三十一架，收獲偉大戰果，在此次戰役中由於日雷擊機之猛攻而起火毀沉之敵艦艇，其狼狽之慘狀，已爲參加該次戰鬥之日空軍勇士將之攝入鏡頭。附圖：左前方在近海面作低空飛行兩架飛機，乃日雷擊機，正冒敵艦之熾烈射擊向敵作肉搏攻擊時之情景，血戰之緊張誠謂壯烈極矣（海軍省許可第一〇一號）

## 社評 確立廉潔政治爲當前之急務

自友邦日本極力推進所謂對華新政策以來，不消說得國府的力量大爲增強了。論者無不以爲日本新政策的目的，決不僅在強化國府且使中國全體的強化，使其獨立完整，但以我國的現狀而論，足能代表中國的，除國府之外，別無其他，所以日本交還我們的諸項權利和權益一切都交還給國府，這樣，自然是大大的強化了國府的力量，至少是獲得了被強化的諸項條件，這是可以敢斷言的。但我們應當注意的是：這種強化，主要的是外的力量，就是由於日本的援助，才能達到目的，現在的問題卻在國府須得能以自身的力量，完全咀嚼消化友邦的贈物，以及能夠完成一個名副其實的獨立中國的主權者，我們最希望國府是延着這路線來發展成長，我們對於國府抱着極多的希望，其中最重大最迫切的，厥爲廉潔政治的確立，我國古時聖賢留給我們的政治南針，誰都知道是修身齊家治國平天下，這項指示，就是在今日，也是絕對準確的，汪主席推進清鄉工作，以其基礎建築在清心之上，恐怕就是這個緣故。因爲如果己身不治就失去了站在廟堂的資格，還有，在另一方面，從日本的斷然實行新政策的精神講來，爲政者的修身，也是絕對必要的。現在日本對於我國，對於全東亞，並無任何要求，只希望中國和東亞的繁榮和興隆這種心地，可以說得上是完全無慾而清廉的。國府對於這清廉的友邦的贈物，當然須得以完全的清廉的態度，來予以接受的，而且對下國民也須實行這廉潔政治。我們對於國府全體人員，並不以爲有什麼不正當的行動，但當聽得就任於國府者的行動有所不明朗的時候，實在覺得痛心。

但是，當我們聽到這不明朗的事情，譬如有受賄的情形時，不得不想到其中必有某種不得已的情由存在，這實在是一件遺憾的事，明白的說來，就是國府官吏的俸金，實在是太低了，這裏雖不便舉出具體的數字，但事實上，那一些俸金認爲難能維持其生活的。雖說在如今的高物價情形下，誰都在今戰時之下，節約物資的決心是必要的，但像力行節約過那最低限度的生活，這感覺生計的壓迫的俸給狀況，在某種意味上說來，不是也可以說是釀成這種不明朗空氣的原因嗎。如果國府眞有實行廉潔政治的素願的話，那麼就非得實行增加俸金，確立能精勵其職務，而無後顧之憂的基礎不可。

但所謂確立廉潔政治，也不是行此一點就能做到，我國官吏的受賄，歷時已久，似乎這是官吏的特權，所以對於抱有這種觀念的人士，像增加其俸金，還難能養成其廉潔之心。必須由國府嚴厲的執行處罰法令，嚴峻的發動，使其無一漏網外，別無他道，我們萬分希望國府以英斷處之，縱使其見識卓越，才能超衆，若罪狀確實，非予以處刑，或將其逐出國府不可，從來國府首腦部對於此事的過於寬恕，實應加以深刻的反省，我們所看到的，可說相當完備了，但爲什麼總是像家傳實刀一般少有拔出來使用的機會呢？中傷國府的人說是因國府首腦部後面，有着背景的關係，在國府方面，恐怕對於這問題，少有解答之辭吧！但是一般要求國府的自肅，恐怕沒有比現在更急切的了，重慶的民衆，不消說得，就是國府屬下的民衆，也誰都在注意着國府怎樣實行廉潔政治，修身齊家然後能治國平天下，爲了確立這種基層的政治，獲得大衆國府非得實行自肅不可，我們把握這點，加以論述，實在也爲了希望之火，在燃燒着的關係。

## 新政府自主精神

### 義通訊社撰文表明

△中央社四日羅馬電 關於義新政府之外交政策，近有種々傳說，斯蒂芬尼社特於三日表明如次：義國民已斷然實行改革政體，此乃認爲有其必要而實行者，故此次事件無論引起全世界任何國家之關心，亦須待義大利之自主解決。義國民本身均極冷靜，此種冷靜沉着之態度，乃具有自信之表現，彼等深知當前義國之政治軍事諸問題，極爲緊迫，義國之前途，已瀕於危殆，故對本國之立場，當作一正確之判斷。故今後應採如何方針一點，已有確信，再義國之戰鬥精神，及舉國一致擁護國王及巴特里奧元帥之表現，即爲適當之解答，義民決以共自力精神，打開難局云。

### 義國全境安謐如恒

△中央社四日羅馬電 此間權威方面，本日宣稱義國北部之工業區，甚爲安謐，大規模工業中心之工人，皆照常報到工作。全國各地，皆無意外事件，或示威運動發生云。

## 汪主席駕返首都

### 即召開政院及軍委會議

△中央社四日南京電 國民政府汪主席爲主持行政院會議，及軍事委員會會議，於昨日上午十時，由滬乘飛機回京，抵京後，於下午三時，續開行政院第一七三次會議，（例會原定昨日上午九時開），並續開軍事委員會常務會議，隨行返京者有行政院陳秘書長春圃，軍委會陳委員昌祖，外交部周次長隆庠。

## 義維護本國聲望 人民決繼續抗戰

△四日羅馬電 據海通社訊，巴特里奧新政府對繼續抗戰，態度堅定，反映義國人民維護本國聲望繼續抗戰之情緒。今晨義國報章指陳：義人已知敵機又將轟炸義國之無辜平民，但並不氣餒，仍將勇敢堅毅嚴守紀律。查日前秩序井然，此種精神仍將表現，可預卜也。協約國方面唯恐戰爭延長與彼等不利，乃盡力誘惑脅迫，双管齊下，希冀義人屈服，義人已洞燭其奸矣。

## 適合軍政府體制 義進行自由改革

△四日羅馬電 據海通社訊，義國之自由改革，將廢續至戰爭及軍政府應許之程度。各部已開始研究現有之法律，或廢止或修改以適應政治變革。但此項工作極爲艱巨，決非戰時所能完成。大約尚須數年，始能將法西斯體制改爲自由政體，開釋政治犯，現在繼續辦理。但每一案件均經詳細偵查，法西斯黨之高級官吏數人業已辭職，教育部長塞弗利昨已電各學校當局繼續其工作，全國出版協會及作家協會，均已改組，義大利勞工報於組合原則有若干條，已主[illegible]法西斯黨之關係應予保存云，

## 歐洲須團結一致

### 各國機體應謀聯繫

△中央社四日米蘭電 據德國新聞社訊，義大利「斯丹派報」發表論文一篇，其標題爲「戰爭軍略制度下之義大利」。大意謂義大利之內政，必須配合軍事之情形，該報繼稱交戰中之歐洲，正在進行組織一種軍略之制度，由軍事之角度而觀歐洲今日代表一種有機體之統一，凡屬歐洲之國家，無一能離此而各自爲謀。義大利之軍隊，不但正在西西里作戰，而且其堅強之分遣隊，亦在希臘，巴爾幹，道地加尼斯群島，及法國佔領區等處，與德軍駢肩而駐。歐洲交戰國家之軍政制度，使各該國團結一致，任何國家已不復能離此制度，而獨自追求其自私之利益。

## 海南島剿匪日軍 七月份戰果

△同盟社四日海南島電 日軍自本年六月下旬以來，對盤據於海南島西北部山岳地帶之敵匪，屢次予以擊滅之打擊，日海軍部隊爲徹底掃蕩殘存各處之敵匪起見，繼續發動掃蕩戰，茲將七月份所獲綜合戰果，詳誌如左：

敵匪遺屍 五三一具
投降者 七一三名
鹵獲品
步槍 三四三桿
手槍 八四桿
民船 三四艘
彈藥及其他尤夥

## 北京定期召開 東亞經濟會議

△中央社四日北京電 第三次東亞經濟北京懇談會，定九月廿七日起，在新京中南海懷仁堂盛大舉行，預定會期三日，屆時中日滿各經濟懇談會本部代表，及各有關方面人士，均將出席。

## 土各界人士咸重視 美機侵犯領空事件

△中央社四日伊斯坦布爾電 美國重轟炸機編隊，於一日轟炸羅馬尼亞布魯受斯特油田地帶之歸途中，侵入土耳其領空其受創機八架於該國領降落，土耳其各界認此爲美國空軍故意侵犯土國領空，對此甚爲重視，按協約國空軍前會屢次漠視瑞士之中立，侵犯瑞士領空，對瑞士政府之抗議，毫不顧慮，今美機又侵入土國領空，不知英美兩國對土耳其是否仍採同樣之態度，故土政界對事態，亦頗掛慮此云。

### 土外長與中立各使節會商

△四日斯丹埠電 據海通社訊，土外長梅尼孟卓格魯，今日接見各中立國駐土使節及義代辦商討關於協約國要求土政府勿庇護軸心國領袖事項，事後，梅氏晉見土總統伊諾努討論該項問題。

### 美飛行堡壘 共損百餘架

△中央社四日瑞典京城電 據倫敦美駐英第八航空隊司令部發表，該隊於七月中轟炸德國，共喪失空中堡壘百〇八架云。

## 日對華實施新政策 菲島僑民深表感奮

△中央社四日馬尼剌電 國府參戰後，日本即實施交還租界，撤廢治外法權，交還軍管理工廠等對華新政策，菲島等華僑，對此種善意措置，亦極表示感激，最近菲島華僑協會，理事王天申（前亦中國銀行總經理）對此曾於三日發表談話如次：自國府參戰，日本實施對華新政策以來，此間華僑對日本之態度，益趨認識。並對英美侵略主義之陰謀，及甘做傀儡之渝方，感到異常憤恨與遺憾，祖國根據與日本同生共死之精神，向完遂大東亞戰爭，復興中華保衛東亞之途邁進之際，吾等在外僑胞，決意與此呼應，達成我等完遂戰爭，確立大東亞之責任云。

## 石渡顧問途經福岡 談中國經濟現狀

△中央社四日東京電 據福岡電話，中國國民政府經濟顧問石渡莊太郎氏，爲返日接洽要公，於四日下午由上海乘機飛抵福岡，七時〇六分即搭車東上。據石渡氏於福岡談中國經濟之現狀，大意謂，日本對中國實施新政策後，中國實業界人士之協力已益見活躍由此亦可窺知彼等於復興中國之熱忱。關於中國經濟界當前問題之物價對策，業已擬定辦法，不久當可付諸實施。又華北華中通貨之設立安定基金，刻已在實施中，國民政府汪主席日前抵上海時，曾接見上海實業界人士，多所指示結果頗爲圓滿。中國國民政府爲實施新國民運動起見，已於八月一日大規模推行國民儲蓄獎勵運動，故中國之戰時經濟建設，可謂已漸入正軌，中國經濟界之特徵，即除勞力過剩，故須使用此過剩勞力並振興工業，總之，中國刻已爲確立大東亞經濟圈之強力一翼，而着着向前發展中云。

## 非獨立準備委員長 請人民奮起建國

△中央社四日馬尼拉電 菲島獨立準備委員會委員長洛勒爾三日夜對菲島民衆廣播，力言緬甸之獨立，乃大東亞確立之第一階段，以促菲島民衆之奮起，其大意謂：緬甸獨立，非僅爲緬甸民族之光榮，且爲全東亞民族所欣喜，此已表明大東亞建設已走入光輝之第一階段，菲島獨立之準備委員會事務亦已漸告完成。吾等不久亦將獲得自由，但吾等亦必須使此獨立，成爲眞正之獨立，而實行積極的援助。菲島人民不能逃卸建國大業之責任，菲島人民必須愛護菲島，當此祝福緬甸獨立之時，菲島獨立迫於眉睫之際，余要求諸君爲獲得獨立而進一步之相互協力，對即將誕生之新菲島國家，必須予以撫育保護及防衛。

## 華僑總會 爪加爾達成立

△中央社四日爪加爾達電 爪加爾達華僑，近正着手籌組爪加爾達特別市華僑總會，三日曾召開籌備會議，通過會章草案，並定八日正式舉行總會成立典禮。

## 德新任駐華大使 昨拜會褚外長

△中央社四日南京電 德國新任駐華大使威爾曼氏，四日下午五時，赴外交部訪問褚部長，作蒞任後首次之拜會，當由褚部長在該部大客廳接待，並欵以茶點，賓主敘談至歡，歷時數十分鐘，威爾曼大使始返官邸。

△又訊 褚外交部長四日下午五時五十分，答訪德新任駐華大使威爾曼氏。

## 新幾內叢林迂廻戰 日軍肉搏佔領敵陣

△中央社四日東京電 南太平洋方面，連日展開激烈之海陸空軍大決戰。新幾內亞戰線，自美軍於六月卅日在那索灣登陸後，即以奪取日方某據點爲目的，不斷進擊，一部擁有大量戰車之敵強力部隊，曾進抵薩拉摩亞南方若干公里之地。並於該處構築達五段之堅固陣地，企圖實行進攻。因之日軍爲一舉粉碎敵軍此等前進根據地，乃於上月廿九拂曉，開始行動，越過敵陣之最後端，突破叢林地帶，實行大迂廻作戰，追至是日下午時許，已進抵敵陣左翼背後，乃開始自敵背後實行奇襲，敵因猝不及防，即陷於混亂狀態，後因見及日軍兵力甚微，乃出動戰車竭力頑抗，遂於敵陣中展開肉搏戰，日軍乃揮動刺刀，衝鋒突擊，和久大尉居先率領，深入敵陣，時刀彈並用，終於擊潰敵軍，奪取敵軍陣地。至彈盡時，更奪取敵軍手溜彈，繼續奮戰，移時，太田中尉亦挺身躍入，隨處與敵兵肉搏，戰鬥約半小時，果將敵軍構築五段堅陣奪取，敵棄屍多具，狼狽潰逃。此役共鹵獲敵軍戰車十二輛，自動步槍十五挺，自動手槍十三枝，手溜彈五十枚，子彈一千五百發，及其他武器甚夥。

## 日外相接見德大使 懇談歐洲新情勢

△中央社四日東京電 日重光外相，四日上午十一時在外相官邸會見德國駐日大使史達瑪氏就目前歐洲情勢進行懇談，歷一小時之久，又重光外相定本日下午五時會見義駐日大使印德里云。

## 羅斯福野心勃發 竟運用蠻力壓迫阿根廷

### 廣田報道課長 暴露美國陰謀

美政府曾於三日，通告美全國一萬六千家出口商，凡本年五月前所許可之向阿根廷輸出，均予以取消。事實上美阿兩國間已出諸經濟絕交之措置。上海日大使館事務所廣田報道課長，頃就此事發表談話，指出該項措置足以暴露美國之謀略政策。

**廣田氏稱** 美政府於八月三日，對全美一萬六千家出口商頒佈取消向阿根廷輸出許可證之命令，至此美國已採取對阿根廷經濟絕交之第一步手段，蓋阿根廷自歐戰及大東亞戰爭勃發以來，始終堅持其中立政策，此爲周知之事實，同時該國對美國亦絕對未曾有所妨害兩國友好關係之舉動，然美國一無理由，竟突出此非友好之強壓政策，由此可深知美國之世界政策如何不合理，且能暴露其

**制覇世界**之野心 按本年六月四日，阿根廷國內發生革命時，前任總統卡斯卓，即先退位，繼由賴米雷茲任新總統，嗣後吾人均知新總統如何鎭壓親英美派，及共產主義團，並解散極右團體而傾全力維持公正之純中立政策，然美國乘阿根廷此次武力革命之機會，圖進行其增加發言權之謀略一事，當初即爲一般所重視。實際上，美國此種謀略工作，竟無進展，故卒於此次改由經濟貿易方面逼迫阿根廷，美國不僅圖在阿根廷國內作政治上之干涉，更以

**經濟壓迫**補足其政治力之不足，竭盡一切手段，以謀阿根廷屈從美國之意志，吾人若將此事實作細加以綜合的觀察，足以明瞭美國之企圖。美國政府以往對中南美各國，曾以善鄰主義爲標榜，又最近復以汎美紀念日爲中心，美國務卿赫爾及副總統華萊士等，用「理想主義」之名詞，力說「自由貿易」，及「南北美經濟提攜」等，更進而謂汎美團結，汎美和平等美詞，然今對無抵抗之阿根廷，竟出諸強力手段，由此更足以見得美國外交爲

**口蜜腹劍**之資本主義外交。即於日本亦曾體味此種經驗，蓋於大東亞戰爭爆發前，日美關係自一九三七及一九三八年間起，漸趨險惡，故美國自一九三八年始擴張軍備，又自一九三九年十二月起，復實施所謂「一對日道義的禁止輸出」，另一方面美政府又頒佈禁止輸出令，然此舉因與日美通商條約有所牴觸，而不能適用。故美政府囑各出口商採取道義的斷絕輸出，實際上，當時美國早已無力。再輸出飛機卡車船舶及工作機械等件，至翌（一九四〇）年七月廿六日美國遂通告廢棄日美通商航海條約，繼又經半年後之一九四一年一月廿六日起發生效力，即由是時起，禁止對日輸出之命令，在法律上始有效。繼於當年七月廿六日復頒佈資金凍結令，同時石油之對日輸出，亦入禁止之例。美國對日本之態度。

**在口頭上** 雖以正義人道友好之美詞爲外交政策，然反面則擴充軍備，且採取抵制日本擴充軍備核心之經濟政策，終於不得已發生大東亞戰爭。又智利亦於本年一月廿日，對軸心國斷絕國交，然美國對智利之政策，與此次對阿根廷之政策實爲同樣，美國斯種對最忠實且誠意維持中立之阿根廷所出諸之行爲，實足見美國作戰之目的在以高壓手段使他國不能獨立自衛，同時更可明瞭美國在口頭雖謂實施理想主義的政策，及保證他國自由獨立，然事實上，美國

**毫無顧慮** 而圖以其武力及資本力制覇世界。余於此主張應與世界戰爭禍魁羅斯福隔離，此不僅協約國及中立國應實行，即美國以外之各聯合國，亦應實施與禍魁羅斯福隔離。

## 美各地繼續發生 黑白人衝突紛爭

△中央社四日阿根廷京城電 美國底特律市，前曾由於些細微事故，引起黑人對白人之大紛爭，此足暴露美人之人種偏見，其後各地亦頻頻發生黑白人的鬪爭事件，據薩克拉門托電，紐約港地區八月一日夜，有南美人與黑人衝突，演成群毆事件，警察目下正嚴重監視中，並對此事態之推移，極爲重視，同時紐約之另一地區，亦有數千名警察與黑人衝突之衆，双方傷亡約達數十名，致該地區已頒佈戒嚴令。

## 再度擊落敵機四架

### 日軍確保所羅門群島制空權

△中央社四日東京電 據日軍某基地電，美軍自七月十七日以來，對所羅門群島日軍前衛基地，曾連襲數次，每次均有飛機百架左右，然均遭日本戰鬥機隊，或高射砲火等之猛烈攻擊，受莫大損害而敗走，但敵仍不顧一切損害，於八月一日夜復以統一式B二四型重轟炸機廿架，巨人式戰鬥機卅架，繼上轟炸機五十架，共計百架來襲。日戰鬥機當即飛起應戰，擊落敵機四架，而將其擊退，迫之向南方敗走。

慶祝交還上海租界

華中電氣通信股份有限公司 閘北育嬰堂路一六〇號 電話（〇二）八四五〇一

華北石炭販賣有限公司 上海天潼路四二二號新亞飯店二樓 上海事務所 所長 濱田茂雄 電話四六三二三一四

上海土地建物株式會社 上海北四川路九一七號 取締役社長 杉田大一郎

福記洋行

東洋油墨公司 上海崐山路一四六號（二〇三號室） 電話 四二〇一六 四六一七二

大日本油墨公司 上海江西路一七〇號 漢密爾登大廈一〇〇四號 電話一六四〇四

亞細亞機械株式會社 諸機械輸入販賣，鐵工業 汽車修理業 古田土廣 上海平涼路六二四號 電話 五〇九三 五一八六一號

早川無線電行 上海乍浦路一二六，一二八號 早川電機工業株式會社 上海出張所 電話四一六六二

興亞鋼業廠 上海崐山路一四六號 工場，大連灣路六五二號 本社，大阪，支廠天津

中和拍賣有限公司 上海百老滙路二六一號 電話四〇一六一

## 東線米沃斯德軍獲全勝
# 蘇軍陣線被控制
### 蘇精兵兩大隊死傷慘重

△四日柏林電　據海通社訊，東線德軍在米沃斯一帶大勝，三日前德軍於蘇軍在庫比希伏逸北突圍而出後，即進行反攻，激戰三日敵軍已被控制，蘇軍精兵兩大隊損失慘重，兵士死亡者十至六七，德軍損失甚微，僅損毀坦克車兩輛，敵軍一大隊之軍備幾於完全喪失，克洛米逸南激戰方酣，敵步兵及坦克車隊獲得空軍之協助，屢圖突圍而出未逞，大舉進攻之蘇軍雖在某數處小獲勝利，德軍即進行反攻，恢復原來之地位，敵軍傷亡甚衆，德空軍協助陸軍作戰，收效甚宏，德轟炸機群及戰鬥機群屢炸蘇軍及坦克車集中之地，由奧萊爾通達庫爾斯克各路之交通工具及貨站損失尤重，蘇聯後備軍因此多未能及時趕到前線作戰，德戰鬥機在此區內擊落敵機八十四架，畢爾戈洛德區內德軍盡力反攻，克服失地，東部北段蘇軍又在拉多加湖北大舉進攻，蘇步兵六師及坦克車隊五團悉被擊潰，蘇聯飛機在此區內被擊落三十二架，伊爾曼湖逸南集中之蘇軍，以及東線中路之北部蘇軍集中之行動，咸透露蘇軍有進攻之計劃。

## 德軍展開游擊戰略

△三日柏林電　據海通社訊，「德意志軍事新聞」指陳，最近數星期東線之德國報告，提及德軍在某數點避免蘇聯之主力軍交綏，採取游擊戰略，去冬指揮頓河莪內作戰之德軍將領，曾採取游擊戰略，世人有誤會游擊戰完全採取防守策略，甚至爲退軍之先聲者，觀察最近東線德軍之行動，當可知之所見之不確矣，具有作戰經驗者，即知避免與大規模進攻之敵軍正面交鋒之有效方法，除扼守陣地外亦可採取游擊戰略，上述兩種策略究以何種爲宜，須視地勢及軍事情形而定，有時進攻之敵軍準備以非常猛烈之排砲集中轟擊主要防線之某段，在此種形勢下守軍於敵軍開砲猛轟之初即以遷移陣地爲安，否則麾下部隊，徒然犧牲而已，倘若撤退得法，不爲敵軍所覺察，則敵方炮火耗費甚多，效果甚微，敵後步兵及坦克車隊于排炮出動衝擊時，守軍在新陣地以逸待勞，則敵軍損失必異常慘重，敵軍再作集中炮火猛攻之企圖，必須獲得軍需接濟，經過相當之時間，而守軍亦可調動後備軍，從容佈置增強守備之力，或者乘敵不備施行反攻，而出奇致勝焉，東線德軍採取游擊戰略後，蘇軍輜重之地輒遭襲擊，甚至被衝散，損失不貲，此實東線蘇軍之大患也。

## 黑海德潛艇逞威
### 擊沉蘇七千噸重油船

△中央社四日柏林電　據德國新聞海軍特派員漢森稱，蘇聯油船重七千噸，在黑海被德國潛艇擊沉，該船航於蘇克哥爾灣中，被魚雷二枚擊中，一中船舷，一中後部，潛艇伏於七味深之海中，對於轟擊之結果，亦能窺見，在船之附近週圍海面，發現極厚油漬，可見該船乃係運送油料供給蘇聯潛艇或其他船隻之用者。

## 紐芬蘭要求
### 恢復議員制

△中央社四日瑞典京城電　據海通社引倫敦每日快報所載，紐芬蘭因不滿於一九三三年所施行之委員制之運用，已要求恢復國會政制，自一九三三年起，紐芬蘭保由委員六人所組織之委員會政治，此次要求恢復舊政制之主要原因，爲傳委員會計劃徵收戰時附加稅，有勢力之航業界，礦業界，及木業界皆抗議此項措施。

## 西島中路戰事劇烈
### 協約軍進攻不逞

△四日柏林電　據海通社訊：此間負責方面今日所得消息稱：西西里島中路現已成爲戰事之重心，協約軍昨在該處所受損失極爲重大，進攻德義聯軍所守山脊陣地並未獲逞，敵軍進攻之兵力約有三師至四師之衆，大部份爲美軍，其目的乃欲突破軸心軍陣地，沿海區域及卡泰尼亞方面昨無激戰，昨日卡泰尼亞區之戰事，敵軍僅在牽制德義軍隊，藉以達到其中央突破計劃，義軍擊退敵軍之進攻，厥功甚偉，德義在西西里之防線現如一三角形，其頂點在卡泰尼亞與桑斯泰伐諾之東北，陣地極爲鞏固，自七月十日至卅一日間，德軍在西西里島共毀敵坦克車百另九輛，德空軍與陸軍計在地中海擊落敵機一百九十九架，其中一百卅二架毀於西西里島云，

△四日羅馬電　據海通社訊，今日義軍戰報稱，最近四日西西里島激戰甚烈，昨日尤以中路勒茄爾布托與森透里浦之間爲最烈，軸心軍予以堅決之抵抗，迭創敵軍之突破企圖，軸心國空軍亦在該島助戰，並轟炸海上之敵方目標，並愛奧尼亞海東部德機擊毀敵機三架，義掃雷艇擊落敵双引擎之飛機二架。

## 英機襲德護航隊
### 被擊落十架

△中央社四日柏林電　德國新聞社自海軍方面獲悉，星期二午刻有一德國護航隊，在荷蘭海岸附近，遭英國轟炸機及魚雷機約五十架之襲擊，當即擊落敵機十架，當時風烈浪高，防禦困難，但德護航艦之密集砲火，卒能擊落敵機十架，德艦僅有一艘被敵方魚雷擊中而沉沒，但船員大部份獲救。

## 英機在瑞典失事

△中央社四日瑞典京城電　斯蒂芬尼社訊，四引擎轟炸機一架，於星期一晚，在倫敦附近失事，機員十八人中有六人以降落傘逃生，已被瑞典當局拘禁，其他機員四人之命運尚未知曉。

## 教皇感謝
### 西民衆慰問羅馬

△中央社四日馬德里電　德國新聞社本日獲悉，托萊多大主教，曾接獲教廷政務秘書麥甚里安納來函代致教皇感謝西班牙民衆。對於協約國轟炸羅馬所致之慰問。

## 北海特希林海面
### 英快艇三艘擊沉

△四日柏林電　據海通社訊，今晨破曉，北海特希林海面，發生海戰數小時，英快艇三艘，被德巡邏船擊沉，據德當局稱，尚有一艘亦須認爲沉沒，另有二艘則受重創，德艇並無損失云。

## 郭樂萬諸夫上將
### 任蘇聯空軍元帥

△四日土京電　據海通社訊，蘇聯空軍郭樂萬諸夫上將已於今日由史太林擢升爲空軍元帥，郭氏爲蘇聯之第十一位元帥，在空軍方面則居第二位云。

## 美勞工問題解決匪易
### 工人再度要求增資

△中央社四日阿根廷京城電　據華盛頓消息，美國國內關於通貨膨脹及勞工要求增資又復發生糾紛，羅斯福總統對於抑低物價至去年九月間之水準已作讓步，現在聞悉勞工又復準備要求增加工資，已召其處理價格問題之僚屬另謀防止通貨膨脹之新方法，此項辦法之一例爲政府將牲畜購入後，復以較低之價格售與肉商，俾肉商得加入輕微之利潤，復依照限價售與公衆，至於牛乳及蔬菜則政府準備直接津貼生產者，最後並謀增加稅欵以供此項用途。

## 杜得卡尼斯當局
### 拒絕移權協約國

△羅馬三日衛京電　杜得卡尼斯國家委員所謂在紐約發表拒絕移轉於協約國家或其他外國統治之提議，該會稱，十二島之委任統治希臘，以爲如此實使希臘人民受戰後外國之統治，故該委員會要求，該項島嶼之居民，島上之居民百分之九十八屬於希臘人，並引大西洋憲章，以爲其[illegible]之國交云。

## 斯干第那維亞
### 籌劃組織聯邦

△四日芬京電　據海通社訊：瑞典外長戈恩塞接見芬京『桑諾瑪特報』駐瑞京訪員發表談話稱，瑞典全國人民對芬蘭國情之發展，極表同情與注意，瑞典之同情芬蘭乃由於認爲芬蘭人民亦爲斯干第那維亞集團之一部份所致，將來之發展如何，雖未能逆料，但瑞典人民咸認爲斯干第那維亞團結一致，互相合作，共謀推行和平與互不侵犯之政策，目前時機最適於宣揚斯干第那維亞聯邦之理想，待至適當時期，再行討論其詳細事項，此一理想之目的，並非欲與世界任何國家相爭，其最終目的乃欲與全世界各國互相合作云。

# 力謀矯正營業弊害
## 各業訂定買賣業規
### 違不遵守決予嚴厲懲罰

本市各業公會，皆爲協助政府施行經濟政策，增進同業公共福利，矯正營業上之弊害，及同業原料物資共同取得與分配起見，均經先後訂定同業買賣業規，甲，價目，凡（一）同業向客戶進貨有協訂營業契約者，應依照協訂契約辦理，關於同業間互交之市價由双方依照公平原則自由訂定，前項協訂之契約有整個共同性者，應另行呈報關保當道，（二）同業對於顧客之市價由公會按成本高低公平議決價目，務須一律遵守，（三）同業售貨價目悉以對換成票或發票標明者爲憑，濟限時均不得增減以昭信實，貨款以上海通用法幣爲標準，否則照市升扣，乙，營業，（一）須遵守本市工商業登記規則之規定，巡向市經濟局登記，（二）新開設者須於一星期內向公會登記塡寫入會志願書，領取章程業規，（三）凡已加入公會者，如遇更動股東，增減資本或更易經理，須隨時書面報告，（四）同業必須用政府規定之標準度量衡器，（五）顧客擬預定期貨者須開立成交單，註明貨品種類，價目數量，及交貨日期，（六）顧客對於預定期貨到滬時有延不出貨等情事，則由該會員向該顧客追償損失，該顧客並須負担未解決時貨在堆棧之一切責任，倘同業中有違反本業規任何條欵之一者，經調查屬實，由公會召開臨時理監事會議，予以制裁，情節重大者得呈請當局核准後執行云。

## 各種貨物限價
### 當局決不變動

市政當局以爲本市當前問題，厥爲抑制物價，爲最重要，故刻正聯合各有關方面作緊急之商討，俾便實施有效措置，同時又據記者探悉，今後當局對於以前所定各種貨物限價，在非萬不得已時，決不予變動，且將傾全力壓低物價，對於不法商人之超越限價，其懲處辦法，將更求其嚴竣云。

## 社會簡易保險局
## 黃局長發表談話
### 詳細說明保險給付辦法

社會簡易保險局，自行開始辦理強制勞動保險以來，業務積極推展，各工廠各工場亦紛紛爲其被雇員工申請投保，至被保險人發生保險事故時，即依照該局前公佈之社會保險給付辦法予以保險給付及實際醫療，該辦法內容規定項目甚多，爲使一般人深切了解起見，該局局長黃香谷氏特發表談話，對於該給付辦法訂定根據詳細說明如次，查社會保險在我國尚屬新興事業，將來政府當局對此項事業，雖無明顯制度之確立，但實際上二十一年十二月三十日國府所公佈工廠法及同法施行條例，對工人因執行業務而致傷病死亡殘廢等事故發生時，在強制勞工保險未施行前，均明文規定，由資方負責給予，故給付辦法中第一條所規定之醫療給付及傷病殘廢津貼，第二條所規定之死亡遺族郵金，第五條之疾病或生產津貼等，均參照原工廠法第四十五，四十六及同法施行條例第廿九條之規定所訂定，又廿五年八月前實業部所草擬強制勞動保險法草案，第廿五，廿七等條，均有同樣規定，至給付辦法第七條以下所規定關於保險給付計算方法，給付範圍，領受各種津貼應具之手續及因特種事故拒絕或停止給付等，除根據強制勞動保險法草案外，並參照友邦日本之健康保險給付而訂定，現本局對強制勞動保險業務，業已逐漸展開，各種醫療施設，亦經商定特約醫院辦理，至於被保險人發生保險事故應付之各種津貼，自當依照給付辦法，務必切實迅速，日後推行一般職業者保險時，亦依照該辦法辦理云。

## 供應黃豆
### 豆腐業呈請糧局

本市豆腐業邇來因配給黃豆中止已久，而仰賴黑市價既昂，進取又不易，近已呈請糧食局設法，黃豆供應，俾維營業云。

## 新貨黃豆
### 刻已上市

黃豆近將次第出新，茲聞常州牛皮計黃豆業已登場，刻下雜糧商均已陸續前往販運，日內當有鉅額抵滬云。豆餅近因內運不寂，兼以棉粉餅有鉅額東裝，致人心殊佳，價仍堅昂。

## 紗號業公會
# 調查存紗確數
## 限期重行登記

查棉紗存貨登記一事，早於去年間由紗號業同業依照月底存量填表申報按期辦理在案，迨今春因商統會通令辦理棉紗總登記，故無須紗號業公會重複辦理，茲以時過七月底，所有會員之存紗數量毫無正確統計，並與前登記者當有不符，特由紗號公會以登記表式兩份，寄達各會員，飭照七月三十一日結存數量，不論倉庫或店存，均分別詳爲填表，以一份送會登記，一份自存備查，務於最短限期內辦竣，按此種登記表，名爲『上海特別市紗號業同業公會會員存紗登記表』，應填項目爲（一）貨名，（二）存貨數量，（三）所在地或存貯處。（四）商統會登記號數，（五）工部局登記號數，（六）其他，蓋棉紗爲主要商品之一，素爲商民投機囤積對象之一，現當局對取締囤積事務，採取重點主義，由最主要及最有人操縱之物資着手，棉紗爲其中之一，此由物資調查機關暨警務當局對於棉紗囤積與棉紗商人之注意一點，可以明證之。

## 棉紗成交寥寥

昨日棉紗路市因移動困難，且實銷全無，以致成交寥寥，僅二十支抗單雙馬有喊價，較昨日略跌，棉布行市趨勢盤旋，晨初開後因各方吐售，人心軟疲，結果較上日一致軋低，龍頭細布，四君子嗶嘰，桃花女士林布，三羊嗶嘰均微降，成交稀少。

# 地產投機買賣熾烈
## 房屋糾紛日甚一日
### 深望有關當局嚴予取締

本市地產，自去年以還，價格不斷激漲，投機商人，更以地產作『踢皮球』式之交易，於是地產價格在最近半年來，亦一日數漲，此種以地產作『踢皮球』之交易方式，一種爲資力雄厚之大公司，一次購進一大里弄，然後將弄內房屋分幢出賣，一種爲資力較小之地皮掮客，集三五人之力，合資購進若干間房屋，三五日間，即將房屋以善價售出，一轉手間，獲利無算，但此風一開，本市里弄居民，常受屋主無理欺凌，迫搬加租，主相繼而來，在重重壓迫之下，狹溢之居處，更感雞犬不寧矣，而最近一兩月內，因本市當局徹查囤積，不遺餘力，囤積商品者，均遭嚴厲之制裁，於是一般囤積商人，即轉移目光，轉作囤積地產之勾當，且此種囤積行爲，規模愈來愈大，舉例言之如最近有一地產公司，以若干代價，購買呂班路某著名里弄全部房地產一百幢，購買以後，先將弄內數百個生鐵溝蓋挖出賣去，繼續向全體房客，發一通告，略謂該公司已決定將本弄內一百幢房屋，分別賣去，價爲每幢××元，茲爲顧全全體房客利益起見，決將購屋之優先權予以每房客，希各房客在昨日（四日）之前先向該公司繳納定金每幢×××，如不願購買，則須立即搬家出屋，於是該弄全體一百家房客，大起恐慌，準備與該公司訴諸於法，諸如此種事實，近來本市不斷發生，微聞有關當局，現正予以密切注意云。

## 交易漸轉清閑
### 華股續向下游

昨日華股市況，因新買米見興奮，市態多露閑散，致交易轉清，形勢仍於盤旋中帶軟，價見略挫，紡織股永安紗廠跌至二大關邊，美亞亦小數十元，信和盤旋帶小十元許，內衣挺後下墮，新藥業股新亞挫落至大關口，實業股國華投資關口午進午退，稍無變化，興華實業回疲二三方，中國鐘廠退至三關，新亞建業求售者衆，下落五六元，百貨股永安退至七關，新新國貨各降二三十元，其他大中華火柴跌入四關，鴻興，萃衆，五和，中國磚瓦則均穩定，天倫織造平中帶穩，倫華染織買風仍旺，交易激增，標準紙品除權做開，價照票升二成半，上海三輪交活價穩。

## 茶葉業聯合會
### 昨宣告成立

各地區茶葉業同業公會聯合會，於昨（四）日下午三時在天主堂街會所舉行成立大會，到京滬蘇浙皖各地（鎭江，蘇州，杭州，紹興，定海等在內）十區代表，六十餘人，主管機關計糧食部駐滬辦事處紀長華，代表江秘書駿聲，商統會俞朗西，曹伯權，糧管局胡白華等出席指導，主席團張嘉陵，汪振寰，唐季珊，洪經五，焦讓元，黃燕堂，司儀朱雨陶，準時舉行儀式，首由主席團唐季珊致開會詞，張嘉陵報告籌備經過，旋由主管當局代表商統會俞朗西，糧食部駐滬辦事處江秘書，糧管局胡白華相繼致訓畢，乃討論會章，推選理監事，最後舉行就職典禮，並攝影茶點禮成。

## 特定重要物資移動
### 應驗明商統會許可證

全國商業統制總會以一切物資，在蘇浙皖三省及上海，南京兩特別市區域內移動，除依照戰時物資移動取締暫行條例第六條規定之特定物資。於輸出入上海地區統制線時，須持有該會核發物資搬出入許可證，才得准予移動外，其餘均可自由流通，不受任何限制，曾經實業部通令遵照在案，關於重要物資移動概須持有該會核發物資移出入承認書行，否則海關及其他運輸機關不得受理及運輸，其辦法規定如下，（一）凡特定物資自上海地區運至區域內者應驗明該會所發搬出許可證放行，（二）由區域內運來上海地區者應驗明該會所發搬入許可證放行，（三）其重要物資自上海地區移出三省兩市，運往華北蒙疆華南及漢口等處，應驗明該會所發物資移出承認書放行。

## 工部局布告第六四三七號

（爲一九四三年度第二次注射預防霍亂針事）爲布告事照得本年度之第二次注射預防霍亂針運動當自本年八月五日起舉行凡曾在本年五月三十一日以前注射或向未經注射之人均應前往下開各衛生分處或各區保甲當局所設之注射地點免費注射預防霍亂針注射證明書即由各該處發給

| 衛生分處名稱 | 地址 | 電話號數 | 注射時間 |
| --- | --- | --- | --- |
| 中區一 | 漢口路三四〇號 | 九〇二七三 | 上午九時至十二時 下午一時至四時 |
| 中區二 | 福州路六六七號 | 九一五七四 | 上午九時至十二時 |
| 西區一 | 山海關路二四五號 | 三〇四四七 | 下午一時至四時 |
| 西區二 | 麥根路一六〇號 | 三〇四四九 | 上午九時至十二時 |
| 西區三 | 勞勃生路四三五號 | 三一〇七六 | 上午九時至十二時 |
| 西區四 | 愚園路一三六〇號 | 二〇三四六 | 下午一時至四時 |
| 北區一 | 海寧路一三〇號 | 四三〇三五 | 下午一時至四時 |
| 北區三 | 福建路二七〇號七浦路轉角 | 四〇二七七 | 下午一時至四時 |
| 東區一 | 通州路八〇號 | 五二五九六 | 下午一時至四時 |
| 東區三 | 舟山路一三三號 | 五一三〇九 | 下午一時至四時 |
| 東區四 | 揚州路三一一號 | 五一七九二 | 下午一時至四時 |
| 東區六 | 松潘路三〇號（毗鄰菜場） | 五〇六九一 | 下午一時至四時 |

（星期六下午休假日及星期日均除外）自請註冊醫師注射之人可持各該醫師所給之注射證書向上開各衛生分處或漢口路二二三號衛生處免費換領本局之正式證書前往外埠所需證書僅由漢口路三四〇號衛生分處照章收費發給註冊醫師所發證書至遲應於注射後二日內掉換團體如自請醫師注射得向本局衛生處請領所需漿苗但其申請書須由註冊醫師簽署商行工廠及其他機關欲在其場所內爲其員工注射者倘各該商行等係設在公共租界內且至少有一百名員工同時注射亦得向本局衛生處申請派員前往辦理除每名收費一元外另加本局防疫汽車來往注射地點每英里車費十元此項車費及注射費當於注射後開單收取合特布告周知此布

西歷一九四三年七月二十九日　總辦　小澤成一

## 上海特別市第八區公署布告　第二號

（爲聲明前法公董局所發布告等仍屬有效事）爲布告事查前上海法公董局所發一切布告暨許可證等以及所訂協定各項在本公署未經布告廢止以前仍繼續有效合行佈告週知此佈

兼署長　陳公博

中華民國三十二年八月四日

## 華中煙草配給組合公告　第十三號

本組合配給捲煙，原爲便利實際消費者之需要，乃近查一般販戶及囤戶，竟不惜重價，爭相搜購，致使市價日趨高漲，此種現象，實屬有違定章，茲爲徹底消滅黑市，並防止轉販起見，所有配給捲烟空殼，自即日起，概須收回並責成各小賣商一律脫殼發售，仍規定每人限購一包，希各指定商號切實遵守，並祈各界鑒諒特此公告


## 中國滙豐商業儲蓄銀行開業公告

本行呈奉 財政部頒給錢字第六五四號營業執照茲定八月六日（星期五）開業敬備茶點恭請 光臨指教

中國滙豐商業儲蓄銀行董事會謹訂

董事長 吳國璋　常務董事 方椒伯　章人偉　顧海濱　吳普心

董事 王梓康　王芹蓀　莊榮祿　支顯宗　監察人 陳楚湘　何漢昌　巢一鳴

總經理 章人偉　副總經理 王梓康　副經理 陳翥南

業務部經理 支顯宗　副經理 姚昌德　黃益美　襄理 張宗倫　邱季漁　陳子祥　朱忠麟

信託部經理 莊榮祿　副經理 何叔亮　王孟君　襄理 丁一

隆儀懇辭　恕不另柬　地址：北京路八七二號　電話　董事長室 總經理室 九六〇四一　業務部九六二六八　信託部九五八二六


## 上海特別市雜糧炒磨業同業公會籌備處通告　第二號

本會奉令准予改組業已籌備就緒定於八月六日（星期五）下午二時假座八仙橋青年會大禮堂召開成立大會選舉第一屆理監事除呈報主管機關備案派員監督指導並分函各會員外特此通告　籌備處　辣斐德路一六七號　電話八五〇四六


## 中國內衣紡織染廠股份有限公司召集股東臨時會公告

本公司茲經七月廿四日第五屆董監聯席會議決議定於八月十七日下午三時假座八仙橋青年會九樓西廳召集股東臨時會報告廿一年度賬略討論增資等重要議案務希各股東準時出席除通函外恐住址變更郵遞有未周特再登報公告　董事會啟

## 大有錢莊股份有限公司增資及發息公告

本錢莊經七月二十五日股東臨時會議決增加資本四百萬元連同原有資本二百萬元共合中儲券六百萬元以符部令並議定自即日起至八月十五日止先儘老股東比例增資二百萬元即每老股一股認繳新股一股所有不足之數另招新股如額再本年上期六月底止股息紅利亦於同時發給除分函通知外特此公告

董事會謹啓　地址北京路福興里　電話九八六四一

## 南華木行啓事

茲爲便利各界採購中興仙鶴牌膠合板起見本行業已特約毘泰玉記致大宋有記德泰餘等木號擔任分銷以後如蒙賜顧請向上列各木號或直向本行洽購均無不可再仙鶴牌膠合板品質之優良全恃廠方選料審愼現以合格原料搜求不易產量一時無從增加故分銷行號暫以上列五家爲限其他同業有意分銷者未能一體延納深爲歉仄至希鑒原爲荷此啓

事務所北京路三八四號通易大樓四〇五號　電話九八一一八號轉十號分機


## 上海特別市華洋布業職員聯誼會緊要通告

謹啓者本會於上月廿六廿七二天登報通告對於本市內尚有少數職員而未會入會者限於八月二日以前來會辦理入會手續但於前昨二天之內由各區不及來會入會同志紛紛來函要求再行寬限數天因有種種困難祈請原諒同人苦衷等語本會爲同情要求起見特再寬限數天對於未曾入會同志限於十日以前即速辦理入會手續此後絕不通融事關切身利害幸希再勿延悞特此通告

會址愛文義路一三二號三樓　電話九六五六〇號


## 金雄白 周劭 律師受任沈九成君常年法律顧問通告

茲受任上開當事人常年法律顧問嗣後如有侵害其一切法益者本律師當盡依法保障之責特此通告

事務所：亞爾培路二號　電話：七三七八八號

## 新中國醫學院　日課 夜課　招生

（學級）一二三年級（男女兼收）（考期）八月十五日（院址）卡德路王家沙花園路19號　院長朱小南

肺病最新藥　愛母氏發明

# 美化仙寶丸

輕症一月　重症二月　斷根

本劑爲肺病[illegible]

上海北四川路麥拿里四十九號　總經理 永福公司

# 腎氣丸

[illegible]

佛慈製藥廠發行

# 白濁患者密切注意

療法，或數種兼用，決不假手於助手以求敷衍塞責，故留體內，頑固老白濁，至多診治六次，急性白濁祇須連診三次，一律愈後收取醫費，並擅治梅毒，下疳，早洩陽萎等泌尿疾患

顧守禮醫師啓

[illegible]

# 咳嗆肺癆

唯一生路　補肺露

今有草藥秘方　患者毋須憂慮

本品依照祖傳秘方，全以國產草藥精華製成，故功效特靈，與衆不同，主治咳嗽，吐血，咳血，氣急哮喘，不論新久，並一切危險年久咳嗆各期肺癆重病，雖屢治不愈，已服過中西各藥無效驗者，如服本品，莫不藥到病除，當日見效，輕則一瓶，重則二瓶，確保永遠斷根。複方每瓶四十五元　特製複方六十元

無錫分店　光復門內新民路　杭州分店　吳山路 中山路

# 痔　痔瘡丹

[illegible]

# 越毒靈

## 清血解毒丸

服本品便利安全　無打針之危險　無求醫之麻煩

是最具特效之殺菌滅毒劑

[illegible]

上海五馬路七一四號（新東方飯店對面）

採芝堂藥房發行　電話九七四〇五

⊙注意⊙　蘇州無錫二處近有同樣牌號僞藥假冒請向指定地點購買並認明有（上海五馬路採芝堂藥房）字樣者方是眞品　蘇州獨家經售　閶門外鴨蛋橋泰和大藥房

# 普勒生固精片

止遺・快出意外　固精・澈底斷根

遺精，早洩　合理自療　斷根不難

[illegible]

陽萎服之尤見速效

先施 正威 萬國 華成 明華 寶華 齊及 堂外 本埠 各藥房均售

# 花柳病者良機

白濁・下疳・橫痃・濕毒・疥瘡・痛瘋

自購德國獅牌六〇六支，攜帶來本院，治愈不另取費，爲解除平民花柳病苦起見

大東華街永安公司對面慈興里口志明醫院

[illegible]

# 虹口洪百年

最迅速挽救傷寒・痢疾　最穩安治療小兒百病　最準確調理女科經產

[illegible]

衛生署化驗

# 胃痛奇方

服時見效不奇　奇在永不復發

破天荒未有之奇方

八草菁

[illegible]

仁仁藥社

# 持有天一機織印染廠棧單者注意

凡持有本廠棧單者希於即日來本廠事務所接洽幸勿延誤　寧波路二八四弄一〇號

# 上海前途發展可期

## 增强爲公心理・維持良好市政管理

## 盼市民繼續協助新市政機關

前工部局總董昨晚廣播演說

前工部局總董岡崎勝男氏，於昨（四日）晚，假座上海電台作廣播演說，岡崎氏卓識宏富，持論精當，對於上海之將來，寄以無限熱望，玆錄其演詞全文如下：

「今日吾儕在上海方慶祝上海公共租界暨法租界交還中國國民政府，此事在此一大國家及其人民百年來爲國家自由與獨立而奮鬥之歷史上，顯爲一轉捩點，同時中國及其人民得能完遂收回上海租界完整的行政權與管轄權之努力，値得非常注意，鄙人以前工部局總董之資格，對於此一盛舉，略抒觀感。此一具有歷史性的事件之重要與意義，誠爲浩大，此種意義與重要性，此時容或不能估計，但鄙人深信極易爲

**全中國所領會** 現在鄙人所願特別抒述者，厥爲日本政府與人民時時願見中國能脫離不平等之束縛與夫英美之侵略榨取，中國能强盛與獨立，對於中國人民之福利，亦非淺鮮，固屬重要，但關係東亞之共同福利，此爲東亞民族與人民所企望者也。數年以前，中國及其人民，或嘗感覺遭遇挫折，同時或嘗放棄爭取自由與獨立之奮鬥，良以英美國家及其羽翼，對於取消治外法權與特殊權益，僅向中國及其人民給與空頭之諾言，此種諾言，就吾人所知，迄未履行，不寧唯是，彼英美國家，爲發展與維持其私慾起見，曾鼓動中國與日本互相戰爭，以遂其傳統的離間政策，孫中山先生曩嘗言中國與日本

**爲當然之朋友** 決非爲敵人，今日舉行具有歷史性的盛典，吾儕目睹孫中山先生畢生懷抱之理想，卒告實現矣，中國與日本人民，雖曾因誤會而發生戰事，但不久以後解，中國經日本之友誼協力，與兩同盟國之諒解，已重獲國家之獨立與自由，日本與日本人民，所引爲欣慰者，當無過於中國之能早日實現其願望，此種事實彰彰明甚。自鄙人就任工部局總董以還，歷時廿月，工部局行政效率，已見增進，社會治安，已經完全恢復，同時健全之市政財政政策，亦已實施，此爲鄙人與同僚等差堪告慰者，社會各方面，咸與工部局熱烈合作，使各項計劃，

**得以順利推行** 鄙人與同僚等深爲感佩，在上海最堪注意者，厥爲自大東亞戰事發動以後，整個社會不論國籍，一致爭取共同目標，此即確保上海之治安與繁榮是也。鄙人所引爲憾事者，即行政事務，工部局未能辦理成功，而有待於繼續舉辦者不在少數，此實因上海市政，劃分三區管理，舉凡征收捐稅，統制物價等，各自爲政，所幸現在上海行政已告統一，此後各該問題，行見改進也。鄙人現在對於上海之民意方面，略抒所見，大東亞戰事之進行，使此一大城市之市民，咸產生自覺之心理，此種自覺之心理，對於本市公務之革新，裨助非淺，全中國人民，尤其

**上海市民爲最** 逐漸感覺中國人當爲其自身命運之支配人，結果本市公務之執行，與華人各界領袖之意見之間，發生一種密切之聯繫，社會各方面之能深明市民之責任，實爲最健全徵兆之一種，上海前途之進步與發展，定可卜預，此層値得鄭重提出，

**市政管理方針** 本人相信，在樹立一種健全的市政管理方針之時，各該機關與組織之利益尤宜顧及，本市之繁榮，與編製預算，增裕稅收各項之健全辦法，關係非常密切，不容分離，此爲鄙人所深信者，同時本人敢信，自大東亞戰事發動以後，上海工部局已堵塞本市市民之信仰心，此種信心工部局爲公衆謀利計，並已試予把握之，市民之信心裨助於余等繁複職務之履行，爲値至鉅，深望一般市民及有識之士，今後對於在陳市長領導下之新市政機關能繼續予以充分協助與擁護，陳市長經驗宏富，長才碩望，領導此一大城市之行政，

**堪稱最爲相宜** 鄙人深信陳市長定能獲得中外各級人士之最大的信任與倚賴，最後鄙人暨各同僚，對於上海之將來，願寄予最大的信任，中國及其人民現已站立在一新時代的開端，希望能憑自己的創造力與智力奮發有爲，完成中國之復興也。」

## 各地食米源源抵滬

### 評定價格再行配給

四十三期戶口米今領取棧單

上海配給之戶口米，從七月份起，雖由米糧聯營社向糧食部指定之各地區提運，並非聯營社自行採辦，其米運到上海之後，由糧食部配給調整委員會決定價格，實行配給，頃悉該社近由各地區運到之米，確屬源源不絕，蘇州河畔米船擁擠，正陸續起卸中，聞俟價格決定，即可實行配給云。△又訊 上海區米糧聯營社，向外埠各產米區域，採購之第一批食米，共計十五萬包，據云業已絡續運抵上海，惟撥派於米麵辦事處之米，據記者探悉，仍未見多，故四十三期戶口米，迄今尚未發售，一般居民，頗感疑慮，玆聞米麵配給處，爲補救起見，已向中支米穀配給組合，撥借存米，加入聯營社，一部分米糧，準備於日內發售，每人憑票約可購米或碎米一升半，各米號定今日領取棧單云。

## 郵務總工會改爲理事制

全國郵務總工會，自奉令整理後，即組織整理委員會，該會原採委員制，玆奉建設部三〇六五七號委令，改爲理事制，委派馬潤芳（即馬文敏）爲指導員，程左卿，吳雁賓，屠鶴雲，袁寄萍，朱伯雄，孫鑄東，潘超群七人，爲常務理事，胡懿公，張左企，劉天佑，趙連城，許景祥（以上駐滬）王鍾偉，徐慶山，朱祥明，田昌祿，陳春官（以上駐京）李純德（駐鎮江）馬祖培（駐巢縣）張熙萬，紹弟（駐杭州）張宇仁，鄧述樽（駐懷寧）胡遇順（駐蕪湖）周福祥（駐漢口）等十八人爲理事，各理事奉委後，即先行就職，容再擇期補行宣誓云。

## 南京路一帶商店

## 星期日休業半天

### 旅社餐館公共場所例外

南京路商店，以往情形，除大商店及大公司，大都於上午休業外，其他商店，則均照常營業，現在南京路商界聯合會，已應各商店之請求，議決自本星期日起，均休息半天，惟菜館旅館公共場所，冷飲食品店等則屬例外，記者玆採錄南京路商界聯合會之通告於下：「逕啓者，關於星期日休息問題，經敝處迭次通告，徵集各寶號之意見後，大多數主張上半日休息，下午一點鐘起照常營業，規定除菜館旅館公共場所冷飲品店外，値休息，不便停業，及有特殊情形，須自定休息辦法外，一律上半日停業休息半天，下午一點鐘起開門照常營業，特此通知」。

## 今後刑事犯案件

### 概由地檢署偵訊

上海地方檢察署，正式宣告成立後，今後市民對於刑事案件，無論告訴或告發，概須向該署呈控，同時全市各警局解送之刑事案件，亦須先行移送至該署偵訊，昨日地檢署方面，分別通知全市各警局，所有刑犯案件，規定此後每晨十時前解送到署，解案單上務須註明案情，連同指印單以及贓物，一併隨案附送，以憑依法偵訊辦理云。

## 强化保甲機構

### 一三兩警局籌設保甲處

上海特別市第一警察局，暨第三警察局，對界內原有保甲組織，決予强化機構，各設保甲處，直屬各該警局管轄，處長一職，業已內定，有蘇副局長成德兼任副處長，第一區由前保甲指導委員會主任重田光治兼任，第八區尚未決定，其內部之組織，尚在審核中，至於下層機構，將暫維原來狀態，不擬有所更改云。

## 電賀蘇副局長

### 中華洪門聯合會

中華洪門聯合會，爲賀蘇成德榮膺上海特別市第一區署警察局副局長起見，昨特電致賀，玆摘原文如下：「蘇局長成德鈞鑒，市民溯自有租界以還，中國人民咸遭英美侵略主義之橫施壓迫，筆難形容，於今華夏復曙，恥辱痛苦俱盡消除，舉國莫不歡騰，欣悉吾公榮膺上海特別市第一區署警察局副局長要職，宏才碩劃，從此滬市治安，得能保障，紀綱得藉飭，更當欣慶，謹此肅函祝賀，中華洪門聯合會謹上」

## 保甲青年部 募集服務社會經費

### 昨舉行勸募經費委員會

保甲青年部，爲募集社會服務經費，於昨（四）日下午五時，假國際飯店三樓舉行募勸經費委員會，到有主席委員袁履登，監察委員聞蘭亭丁仲祜等全體委員二百餘人，準時開會，先由該部長彭思堅致開會詞，對青年部組織以來之狀況及籌募經費之宗旨，詳爲闡述，繼由該部宣傳主任楊肇祚，報告勸募內容，擬分三點（一）識字運動，在七區各設識字學校，儘量收容失學市民，施以實際之教育，作文教推動上之下層基本工作，（二）舉辦服務社，就七區分設青年服務社，推動社會福利事業，並爲市民解決一切疑難問題（三）設立保甲聯誼社，作保甲青年交換意見之所，內設圖書館及其他有益身心事業，以作青年高尚之消遣，以上三種初步計劃，年需二百萬元之譜，希望各界捐助，以期完成云云，次由陳九峯介紹各勸募委員後，袁履登，丁福保，聞蘭亭等，相繼致詞，語多勗勉有加，繼討論籌募辦法，由該會總幹事足（一）聘請名足義賽，（二）聘請名伶播音勸募，（三）聘請影星等歌唱表演，並由聞蘭亭補充，倘再不足，並請各界將打醮之資移捐保甲，共襄社會事業之完成，均經議決通過，最後由程志良祚閉會詞，楊肇祚並以「刻刻勉勵，時時警醒，實事求是」勉勵青年，乃進茶點攝影後散會云。

## 槍殺袁契梅案

### 兇犯解滬嚴懲

前任民立南洋女子中學，三育中學教員，申報館考取編輯第一名之嘉定人袁契梅，於今春偕其妻同返故鄉婁唐鎭，詎被土匪所搶殺，經其家屬報告當地軍警機關，請求緝兇在案，玆經嘉定清鄉執法隊隊長張維光，將是案主犯袁能文（小名阿祥）弋獲，訊悉該兇犯且屬被害者之姪，張隊長以該犯竟敢在清鄉地區作此殺人事件，且被殺者又爲其叔，實屬不法已極，爰即解送上海保安司令部軍法處，依法嚴處云。

## 第十期平價煙

### 已普遍發售

華中烟草配給組合，業已將第十期派貨，分配與各零售烟兌店出售，居民前往購買者，極形踴躍，惟各店對於兒童，均依照規定，嚴禁購買云。

## 李省長蒞署訓營

## 演講「清鄉工作」

新國民運動青少年團第一屆第二期暑期集訓營，於昨（四）日晨六時卅五分，舉行晨會時，[illegible]該營劉副營長仰山訓[illegible]「軍事訓練之重要」講釋慕詳，歷時十五分鐘，始行散會，又該營劉副營長仰山，復於昨（四）日上午八時半，在該營大禮堂，對全體青少年團受訓人員，講釋「中國國民黨的組織」至九時十分始行完畢。（又訊）江蘇省李省長士群，昨（四）日午後三時，特蒞臨新國民運動公務人員青少年團暑訓營，對兩受訓學員，舉行特別演講，題爲「清鄉工作」，歷二時餘始行完畢，全體學員精神振奮，恭聆李省長講釋云。

## 杭州站警察段

### 正式開始勤務

建設部路警管理處，爲確保滬杭鐵路治安，及行旅安全起見，曾於上月間成立滬杭鐵路中心點之嘉興站警察段，玆悉杭州站警察段，於本月一日成立，業已正式開始勤務，聞該部派吳以鴻任杭州警察段長云。

## 七大劇團聯合公演

### 本月九日假南京戲院舉行

本市七大劇團，玆爲聯合慶祝收回租界，舉行空前聯合大公演，自經市宣傳處派員協助積極籌備，業已開始排演，劇本決定爲『家』由上藝，南國，中旅，中實，上聯，藝光，上劇七劇團導演，聯合集體導演及集體演出，日期爲本月九日，假座南京大戲院日夜公演兩場云。

## 二期巡官訓練班

### 警局仍賡續舉辦

市警察總局，爲强化市區警政，提高巡官學識起見，曾舉辦巡官訓練班，抽調現役巡官實施訓練，首期巡官，業經畢業，第二期巡官訓練班，仍賡續舉辦，該局昨特分令所屬各分局一體切實遵照辦理，以期鞏固地方治安云。

# 慶祝收回租界聲中的首都

本報南京特派員 錢人平

收回上海法租界以後，接着又收回上海公共租界。這是國府參戰以來的第二件大事。友邦的盛意協助，全國人民都熱烈感奮，更足以加緊協力大東亞戰爭的堅決信念。「中國自由平等之獲得，有待於日本之諒解」國父的遺志，終於在民國三十二年的八月一日實現了。

無疑地是中國歷史上無上光榮的一天。也是東亞歷史上不可磨滅的一天。四萬萬五千萬的民衆足以安慰，國父在天之靈也可告慰的了。英美藉以製造一切陰謀罪惡的淵藪，侵略東亞的根據地，一旦被澈底掃蕩。從今起的大上海，也可說是整個中國，恢復他本來的面目了。

現在全國領土得以完整，全國政治力量得以統一，國際地位得以平等。公共租界，法租界，這類名稱也成歷史上的陳跡，現在該是堂々上海特別市政府管轄下的第一區和第八區了。消滅的是黑暗，接踵而來的是光明！全國一片的慶祝聲！京，滬，蘇，浙，皖，粵，鄂，贛，華北主席爲巡視上海一般狀況，特於七月二十九日下午偕隨員冒暑飛滬，聽取報告，指示方針。全國政治重心，大有一時暫移上海之勢。主席難得的蒞滬，帶來了全市六百萬人民的無限歡欣。但我們更有着無窮的希望，這希望當然是未來的。

× × × ×

首都民衆，正和上海或各地一樣地揭起了一片熱烈的情緒，這熱烈的情緒如火如荼，不可抑制。今日的國府，已披上了一件光榮的外衣，光輝而燦爛。國旗在全市的高空中飄揚，展示着鮮明英勇的姿態。滿馬路的彩色標語，多麼奪目而醒人。各商店都爲此而自動減價，表示慶祝。下午三時，國府路的國民大會堂中，全是一片人潮。慶祝友邦交還租界打倒英美首都民衆大會，在熱烈的情緒下隆重揭幕。一方面表示慶祝，一方面向友邦感謝，會場內的軍警，公務員，學生，民衆各界，數千人都冒着這樣的火熱來參加，爲的是慶祝租界收回所發出的內心的興奮。可以細細看出每一個人面上流露着的一絲笑容。

到有國府長官來賓京市長周學昌，宣次郭秀峯，警察總監李謳一，日本大使館松平書記官等。在軍樂悠揚聲中行禮如儀。首由大會主席胡志寧報告開會意義，繼由周市長郭次長松平書記官演講。「收回租界就是國民革命的成功，就是中國獨立自主的成功，也就是全面和平實現的基礎……！中國的復興是有希望的……」郭次長大聲疾呼的演講，全場聽衆都爲之感奮。其次宣讀上主席致敬電，和致日本東條首相謝電。最後數千人高呼着「建設新上海！」「建設新中國！」「建設新東亞！」「中日合作萬歲！萬歲……」慷慨激昂的呼聲，響澈雲霄。

我們祇覺得熱烈興奮！祇覺得熱烈興奮！大會完畢，外面的傾盆大雨也像瘋狂地一樣下起來了。馬路上已積水成渠，數千人都行不得也。於是原定的示威大遊行祇能中止，許多人都冒雨而返，但雨雖大，身雖濕，却不能減少一些熱烈的情緒。

× × × ×

首都七十萬市民的歡忻鼓舞，因爲已自今天脫却了重枷鎖一樣，整個的中國也脫却了枷鎖而完成獨立自主。大上海是更生了，中國也更生了。中國的更生是大東亞戰爭中得來的。但是大上海是中國的心臟，文化經濟的中心，舉足重輕，足以影響整個中國的前途。凡百施政，正待按步實施，過去的黑暗罪惡，應當澈底蕩盡，尤其敵性思想的肅清，這是全國民衆有待於市政當局的。今後的前途是光明，今後的責任也重大。全力建設新上海，就是最大的責任。尤希望全國民衆在熱烈慶祝之餘，牢記着正如主席昨晚所廣播的：「今天是上海整個的完全無缺的屬於中國的紀念日子，我們應該慶祝，但祇慶祝是不夠的，我們應該感謝友邦的援助和認識大東亞戰爭的使命。感謝友邦日本的援助，但祇是感謝也不夠的，我們應該認識大東亞戰爭的重要使命。」新中國與大東

# 體育與教育

## 慶祝收回租界球賽

## 義海軍陣容公佈

### 明日與三省隊會師逸園

三省體育會主辦之慶祝收回租界足球義賽，業於日前在逸園揭開，結果三省旗開得勝，以二比一克服西聯，第二幕定於明日（星期五）下午六時在原處舉行，三省隊與久未露面之義海軍交綏，義軍自上屆西聯賽結束後，與滬上球迷違四月，該隊之高超技術，觀衆渴念已久，玆番仗義出馬，陣容煥然一新，明日出場人馬，業已決定，實力充沛，與三省隊可稱不相上下，預料明日一場血戰，必有驚天動地之演出，門票仍售廿元，及五十元，已在大光明，南京，國泰，美琪四大戲院，及霞飛路金神父路口全國運動器具公司等五處預售，義軍陣容如下，

羅 羅西爾 阿羅 勃 契洛尼 帶 西拉 蘇雪 迪盤 邦那 麥契蒂 史蒂芬 諾維 太 維潘 諾拉（生力軍） 鮑蓓保

## 塘裡盃小球賽

### 報名甚爲踴躍

虹口塘裡體育會主辦塘裡盃小球聯賽，自開始報名以來，甚爲踴躍，預額將滿，至於報名各隊手續未清者，在十日內請速前往理清手續，請至東有恆路春陽里五十號仁和商店，或向歐陽路三十六號姚九康國藥號，該盃賽決定於十日截止報名云。

## 本週秩序表

### 華德盃小球賽

△星期六（七日）

康泰—俱樂（丙一）下午一時
自由—友星（丁一）下午二時
天生—青志（丁三）下午三時
公興甲—四青（乙三）下午四時
同盟—機星（乙一）下午五時
日昇—中皂（甲組）下午六時

△星期日（八日）

南駛—晶隊（丁一）上午七時
吉隊—印光（丁二）上午八時
CYM—秉忠（丙一）上午九時
華順甲—優零（甲組）上午十時
海保甲—蓋隊（甲組）十一時正
公興丁—東浦（丙一）十二時正
上醫—昆明（乙四）下午一時
永安—呼嘯（乙二）下午二時
工學—白光（乙二）下午三時
海聯—天光（乙一）下午四時
上印甲—宗周（乙一）下午五時
東聯甲—學警（甲組）下午六時
虹聯—亞青（甲組）下午七時

## 上海小球賽

### 丙組今補賽七場

華隊—幼星（丙八）一時
沁隊—聲光（丙七）二時
民友—幼光（丙七）三時
安華—斌星（丙一）四時
聖華—華童（丙六）五時
雙十—星隊（丙八）六時
溫友—公興（丙六）七時

## 華影體育會主辦

## 盛大慈善籃球賽

中華電影聯合股份公司同人組織之華影體育會，舉辦盛大慈善籃球賽，定於明日（星期五）下午七時半起，在八仙橋中青健身房舉行，首場華影隊迎戰劇聯，八時半起華南對仁餘，特由馮節、張善琨蒞場行開球禮，周曼華小姐剪彩，李麗華小姐給獎，比賽中途，拍賣籃球，由胡楓及龔秋霞二小姐主持，華影隊擁有舒適、劉瓊、梅熹、黃河、王豪、武、金家標、陳煥文等名將，在錢旭滄指導之下，球藝精湛，明晚並有殷秀岑、韓蘭根、暨全體明星組織之啦々隊助威，故表演必異常精彩，劇聯則有話劇巨子石揮、喬奇等參戰，實力亦厚，相逢必有一場劇鬪，至華南與仁餘一役，前者素有球壇小霸王之稱，麾下戰將如雲，固已膾炙人口，[illegible]善戰，仁餘即興仁化身，驍將任逢、宋卜[illegible]手、該賽[illegible]，由[illegible]中學校長劉子長捐助，門票不收，祇需可電話十三一九八號華影公司陳煥文處索取入場券，玆將秩序及華影名單錄下。

劇聯—華影 七時卅分
華南—仁餘 八時卅分
華影名單（周曼華）錢旭滄（指導）舒適（隊長）、劉瓊、梅熹、黃河、王豪、武、金家標、高逝生、陳瑞和、陳煥文、湯敏德、陶經鑫、金家標。

## 供售熟水店平煤

### 明日截止申請

大中聯煤號呈准供售全市熟水店平價煤斤，首批五百噸，業於本月二日起，由該業公會負責會同煤業商聯合會辦理各項證明手續，昨日已屆第三日，統計業經領購者已達四百八十家左右，本期售煤決於六日上午十二時截止，凡未會辦理證明手續，務須於每日上午九時至下午二時，持同圖章及公會通知購煤之函件，逕往九江路慈裕里該業公會，然後再持證明單轉往天津路四〇五號三樓三號煤業商聯合會辦事處過印後，始能向五十煤公司付款出貨，否則即不予證明。

## 徐重道解散職工

### 向各界呼籲救濟

徐重道國藥號，勞資糾紛發生已久，職工會方面，並曾向各當局請願救濟，玆悉該國藥號前日復將職工二十四解散，該事起因，由於該號職工開會歡迎新任人事主任張某，致被店主疑及對付資方而起，現該職工會方面正呼籲市府當局及各界救濟云。

## 李志棠氏逝世

### 七日舉行葬儀

閩侯人李志棠氏，別字爐巳，突於七月三十日患腦充血在滬溘然長逝，享年四十有九，中日知交聞耗，無不痛悼，其葬儀聞已定於本月七日下午二時，假本市海格路中國殯儀館內舉行，由日貴族院議員明石男爵担任葬儀委員長，主持一切喪事，按氏生前曾一度任福州閩報新聞社主筆，後又在滿洲國服務，得陸軍少將銜，其後又在天津担任庸報社長，從事於新聞事業，不遺餘力，年來擔任在東京之東亞修交會顧問，以迄於今。


**招請** 送報人數十名 凡能刻苦耐勞 字備有實舖保者 臨北四川路六九六號面洽可也 大陸新報虹口直配所

**徵求大房屋** 須在中區里弄 清潔適合棉布行棧之大房屋 租頂均可 函四川路一二七 一茂利呢絨號 電話四〇九八六

遺失滬西區居住證第G118341號一紙 呈請當局補發外 作廢 邱恆山

**徵求** 女性電話接線生 日語精通 年歲二十五以下 有履歷書至上海工業株式會社

**市房出讓** 海寧路吳淞路口 一幢大小數間 有電話 租金很廉 有意者請電四七三〇九 馬君洽

**黃渡鎮萬盛米行 李在章等啓事**

**徵求** 本廠擬招請善燒水汀爐子者三名 待遇優厚 各種條件皆可 北四川路同濟橋本化學廠 家灣五八九號

**廉價出讓** 棉織全部機器 紗車 馬達 軸 一應俱全 如合意購者 請撥電（二）60925 張君洽

遺失第一坊五聯保四七保七甲徐生發3205077王永高3205055顧其根3205083各一紙登報聲明作廢

**煤球工場** △徵求△ 急欲徵求製煤球工場 圍須大 有意出讓者請電話（〇二）八三九五接洽

遺失南市白漾弄福安里一號居住證A字186651號 向警局補領外 特此聲明作廢 何陳氏啓

**招請** 送報人數名 自十五歲至十八歲者 能克苦耐勞而粗知文字 而有實舖保者爲合格 但須在本社宿舍居留者爲最佳 有意者面洽平涼路一〇二 大陸新報楊樹浦直配所

遺失虹口四區廿一保七甲三戶市民證一紙372502號 聲明作廢 王維鈞啓

**遺** 失閘北二鄉八甲廿三保八戶市民證一紙 呈請當局補發外 聲明作廢 吉與隆啓

吳有才遺失滬西一坊137保40甲23戶1071917號居住證 呈補外特作廢

沈玉麟遺失滬西一坊22聯保114保5甲二戶居住證1011532聲明作廢

**國泰** 東方首創 國粹藝術 圖案 漆粉 馬浪路三九八弄二號 公司電話65508

**徵求** 綢緞呢絨及絲毛棉布各種織物 另星大宗一律歡迎 出讓者照市收 每日上午接洽

**大批雲紗拷紡血本出售** 廣東運到各種黑雲紗拷紡餘杭紅血本批售 正作照衣料亦可 選購剪旗袍每件只售四十元至貳百元 零售發一例歡迎 機會切勿錯過 選購請至上海跑馬廳新世界飯店三百廿號房間

**五洲皇頭箱** 每箱四十條 急欲廉價出讓 色澤乾燥 欲購請火速 總行三九七七九 分行三八七二三六

**收買 高價 舊床 鋼鐵** 電話97737到府接洽 興成

**贈券** 附回件奉送 一元贈最新明星照片一套 出品等明星全套 上海大世界洪德維爾路蒙28號 各色照片批發 影社

**券** 附送新婚照片 女性冊照 情照 十五張 兩張 上海交通 美術照片

**皮貨** 高價專收 佛照路 好運道 電風扇 四季衣服 大衣 西裝

**收買 舊床 鋼鐵** 電話86492 趙君

**卡車** 出租 每小時$200 貨運隨時 電話90593 興泰公司 河南路金華街四十六號

**白濁遺精** 秘方 照服即愈 函索 寶安寺路 百靜 錦秀 93 藥房

**收買 派克筆** 修筆專家 郭培記 藍寶路 旋筆 九至三時

**譯打 中英日法 文件** 字林打字社 北京路一九〇號四樓 電話18441 譯費克己 打字油印 交件迅速

**尋圖章五百元** 周君於昨晨由愚園路至廣治卿路途中遺失私人方形篆文水晶圖章一方 如有人拾得者請送至愛多亞路四三八弄八號或電九三一三 當酬洋五百元 惟限期二天至六日爲止

**流火靈** 內服特效藥 每料四十元 可斷根

**殺瘧膏** 專貼瘧疾 免服藥苦 每料售十元

**善治虛癆經病** 子午針 服中西百藥罔效者 各種癆病 一切經停 閉經 月經 均有經驗 調治 東首 北京路 王子 國康里 上午應診 十元

**按摩** MESS 美麗小姐擅按摩 術寓所 趙主教路七十九弄二號 房子 內一號房間 上午十時至下午九時

**周爲德醫師** 小便刺痛 化學療法 當日見功 七天全愈 白濁 初起紅腫 電療消退 橫痃 如已化膿 免除開刀 下疳 一包皮腫張 生殖潰爛 負責包醫 出立一概 保單 限日斷根 只收 針藥電療洗射全在內 式百元 愈後可向衛生機關檢驗 時間 上午九時至下午七時半 醫院 濟良路三馬路浙江路東朝鼎豐里內

**天然白濁 除根草**（濟世）永不復發 霞飛路救火會 李梅路裕安里天然藥室 急性 一料 慢性 二料 分清 斷根 百發百中


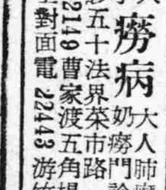


**游盧氏接生** 專治小奶癆病 大人肺癆 門診 出診五十元 法界菜市路 曹家渡五角場 浴室對面 電話82119 22443 游竹林 李三民 診



**包醫 白濁** 專治急性白濁 下疳 腫痛 魚口 五天包好 橫痃 保單永不復發 元 世界東首 法租界 大世界 天津 橋街 認明 花柳 專科醫師 張連 同春堂

**老星牌名片 泰安度藍線紅線 白曬圖紙**

**櫻井洋行** 上海文路四〇号 電話四五六六九

**專治 遺精陽萎 早洩** 本醫師用德國新發明特效療法 以各種專門醫藥電機 治愈已經千餘人 症數經驗 精神衰弱 各種疾病 ... 林康民醫師 啟 德醫博士 性病專科 愛多亞路江西路口 門診上午九時至下午三時 四號

**法倫斯夜總會** 上海唯一標準冷氣設備 裝璜豪華 富麗絕倫 消夜勝地 最高樂府 ▶業已開幕歡迎光臨 順興公司 大西路三二五號 電話二二三一一二

**乳岩** 外科 專家 朱少琴 專治乳岩 乳癧 乳癖 一切疑難外症 內服外貼 毫無苦痛 均用特效 門診上午九時至下午四時 出診 期三 號六 電話三六二二一 ▲蘇州路 上海白克路永年里 六號 星期日 醫室 診所 巷 虎

**咳果無痰乎** 「有聲無痰曰咳 有痰無聲曰嗽」此老生常談也 實則咳非無痰 特痰不易出耳 但無論如何 一服唐拾義久咳丸 均可迅速就痊 蓋其止咳 癒痰 清氣道 消積痰 健肺經之功能 歷經四十餘年之研究改良而臻完善 故其治理咳嗽之功 有左右逢源之妙 實至名歸 此丸有焉 患咳諸君 盍興乎來 ▲藥房均售▼ 愛多亞路唐拾義藥廠發行

**花柳專家 包醫** 步鴻印醫師 梅毒 下疳 魚口 橫痃 小腸 淋症 尿刺痛 氣 白濁 婦女 白帶 元 新老各症 五天包好 法界大世界東首 保單過期 不愈 原洋 退還 五拾 新老 近 正春堂

**老牌 補腦耳聾丸** 立愈耳病 補腦最靈 本堂佛學良方 監製補腦耳聾丸 出售以來 馳名中外 服過無不立愈 萬人腦弱 耳聾 耳鳴 頭暈 眼花 記憶薄弱 皆能立愈 世所難得 請患耳腦病者 購服 明眞正奇方 藥 每瓶 救生堂藥社 發行所 北京路泥城橋東首 瑞康里

**立愈 臭狐** 藥到臭除 本堂良方監製 佛 狐臭丸 唯一良藥 專治狐臭 ... 每瓶五元 總發行所 北京路泥城橋東首瑞康里 救生堂藥社 電話九〇七四七

**小兒咳嗽膏** 
**固精**
**月經** 停止 飲食 嘔吐 ...

**蘇州真正老牌 無錫 采芝堂藥房** 謹防假冒 蘇州總行 蘇州支店 無錫分行

**咳嗆吐血氣急** 保肺金丹 專治男女老幼新老各種咳嗆 吐血咳血 痰血肺癆 夜出虛汗 ... 斷根 四十元 八十元

**痔** 新老內外痔瘡 丹 功效 十元 八十元

**猪狗臭** 除臭藥水 十元 八十元

**梅毒 橫痃 下疳 白濁** 

**淋濁** 


時疫痧藥

## 文學作品和政治意識

子日

毫無疑問，眞正的作家該是站在時代最前面的步哨，領導着人民向光明的地方前進，因爲作家的思想是超特的，作家的眼光是尖銳的，他們一方面能首見覺察到時代的矛盾，社會的陰影，而另一方面作家爲了不滿於現實社會，於是就產生了有革命性的理想。這理想的目的總是爲了整個人類能獲得眞正的幸福，建造一個美滿的世界。即使沒有這偉大的理想，但至少一個前進的作家對於自己全民族的解放或把整個社會從火坑中拯救出來的理想是必須有的，否則正如鄧肯所說：『要是不能幫助那被壓迫的人們，我們的藝術有什麽用；』脫離了鬥爭，離開了自己的崗位，而在稿紙上塗些脂粉香味，或是逃避眞理把文學當作『爲藝術而藝術』的藝術至上主義者，也就談不到這些了，也就是一個作家失敗的原因。一切作家有了這種崇高的理想之後。當然就要毫無顧忌地搬到作品中去，更爲了要使這些作品能得到大衆的信仰，和使大衆也渲染了他的思想，於是進一步就得把這些作品寫得動人，寫得愼密有計劃，寫得使人們讀了之後便對這理想產生同樣熱烈的憧憬與企求，於是這些文學作品便成功劃時代革命思潮的主流，造成改進歷史的原動力，推動社會向前進展。

在這種情形之下，我們便不能否認文學與政治有密切的連繫了，因爲這種文學作品所感動人們而發生的共鳴，常是違反了統治階級的心意的，爲了要保持『統治階級』的尊嚴與不可侵犯的神聖便成了你存我亡的敵對地位，另一方面作家與作家之間也是不能調和的，因爲每個作家對於政治的見解也絕不相同，即使他們的目的是同樣要使民族得到自由與解放，但方法與程序豈會一樣呢？

於是在統治階級與作家不相容的時候，種種不幸的事實便會發生。譬如俄國在帝俄時代代表民衆反抗而被殺被流放的文學作家就不少，差不多只要是有名的都會被解往西伯利亞兜一個圈子再回來，杜思退益夫斯基的數次被流放西伯利亞做苦工更是大家所知道的事情，除了俄國，其他各國的作家中，那一個成名的作家不帶有政治色彩的呢？

其次，說到作家與作家之間的政治見解不同而產生紛歧的文學支流，譬如就是近世文學二大派──寫實主義與浪漫主義吧。對於人生理想和世界觀都不同，方始有這種結果，而其中的支派更爲繁複，不必細々說明了。

總而言之，有靈魂的作家既有了它的崇高理想，當然就產生他的政治意識，在這理想未曾達到之前是絕不向黑暗勢力妥協的，他是時時刻刻要把這政治意識渲染到他的文學作品中去，滲潤在大衆面前，各種堅苦都不能使它屈服，而最大的慰藉便是使大衆能得到幸福，這種偉大的精神當然是我們佩服的。

可是反過來說，也有一些所謂『統治階級』御用的文化紳士們，他們也會高架起革命的招牌，向着大衆唱幾聲靡靡的麻醉的曲調，或是頌統治階級的諂媚文學，歪曲現實，向大衆灌輸有毒的思想，把整個民族作爲犧牲：…這種文學作家中的敗類似乎成了光明與黑暗交替時代必有的障礙。

由此看來，文學作品需要包含政治意識，政治也需文學作爲基礎，而眞正的文學家也該是有革命思想貢獻給時代，造成一股偉大的革命思潮，推送着時代到達光明的地方，至於挫折呢？那無須說得，是艱苦的，是需要犧牲精神的。

浣紗（木刻） 堡景作

## 西洋美術講座

陳抱一

### 從趣味談到洋畫

某一天和友人參觀了一個美術展覽會，其中有國畫的部份，也有油畫的部份。兩個部份都顯示着各有不同的情調和氣氛。這情形也很容易知道，我國現代的美術上，除了歷代流傳的水墨畫法之外，還另有一個洋畫法的新部門。換言之，現在的中國美術不僅祇有原來的水墨畫法，並且也開展了一個新闢的洋畫部門了。但恐怕誰都知道，洋畫雖屬一種新潮流也並非今日才開始的。

看完了畫展之後，我們在一間室中，又繼續到下面的談話：

甲：展覽會中，有國畫，也有洋畫，却也令人不感到趣味單調呢！我國人素來不看慣洋畫，但近幾年來又似乎有起一點興味來了。這樣看來，我國人的趣味也不能說得單純。

乙：在這麼複雜的現代生活當中，無論什麼方面，都的確相當錯綜複雜。事物和趣味的混雜交錯，是自然的。有些人他們的客堂中，除了掛着幾幅名貴國畫之外，也掛着三數幅油彩畫等。這情景也正如那個畫展一樣同在一處可以見到兩種情調：一種是淡泊趣味，一種是較強烈的新鮮的現代情調。──這般的新舊並存的複雜情調，在我們現代生活中已很平常。比如，這間現代化的考究得百分之九十九的新型茶室，壁上的幾幅畫，却不是現代趣味的畫，而且畫的品質，也遠不及其他設備之高。又例如，一個思想趣味相當老舊的紳士，他家中却也佈滿許多新式傢私和設備。諸如此類的實例，不是很多嗎？總之，多樣的趣味，或複雜情調之交流，在現代人們的生活中，已成了一種很自然而慣常的現象了。

人們對於用品，工具，善於自由採用，爲了便利，實用，或嗜好，他們也並不固執於懷古。

至於『藝術趣味』，比如『畫』那種東西，究竟與一般實用工具之容易理解者性質不同。『畫』似乎是人人歡喜的，但對於『畫』之藝術，至少要我們有一點洗練的精神和趣味，才容易發生好感吧。

甲：我知道有好些人素來愛好中國畫，同時他們也喜歡看々洋畫未必適合他們的胃口。他們以爲中國畫容易領會，油畫則好像另有一種看法，難於理解。我想這也不錯。

乙：其實，『藝術』，無論古今，原不像實用品物那樣容易理解的。固然中國畫有中國畫的特殊情趣，爲我們所見慣的。但如果嚴格地說：是否中國人即誰都明瞭中國畫那種藝術精神嗎？我想也並不一定的，那末，看慣中國畫的人，是否對於油畫等就全不理解嗎？我想也未必如此。我知道有幾位善於鑒賞國畫的人，他們對於洋畫也同樣能瞭解洋畫的趣味，甚至能像洋畫的批評家般，指出其精妙之處。這也足見假使眞正能了解中國畫裏面的藝術趣味』時，則對於洋畫也未必不會同樣領會它的趣味。

雖然洋畫之筆法，色彩表現以及題材等，與從來的國畫略異其趣。但觀賞洋畫時，對於藝術之『體味』，也並不是與觀國畫時那般體味，有什麽特別兩樣。因爲看洋畫時。我們也可以看出那幅畫的全體氣象，形勢，甚至形而外的氣勢。除了感知其筆致色調之特色而外，仍不難感知它所含蘊着的情調。觀畫，不能沒有這種直覺的觀察。若能從直覺來感受，而細々體味之，則縱使對於洋畫素無知識，也很能夠感得洋畫的眞趣。畫面的跡象，自然已表露出它的情調和本質之如何，到。但我們看畫，還要加以體味，則往往在心領神會中，更能感得其特色和眞趣。

## 從上海到羅馬

馬可可

### 地中海的總口寶賽

寶賽，或譯波塞，也有譯作鉢賽的，是埃及重要商埠之一。在赤道北三十一度，和上海相等，但是氣候却比上海熱得多。他是亞，歐，非三洲的中衝，從亞洲到歐洲去必經的孔道，總計從香港到亞丁五千二百六十六海里，合併加了蘇彝士河六十七英里，合併起來得中國二萬四千餘里。

寶賽在蘇彝士運河諸處，是地中海的總口，從這裏到君士但丁和義大利的那布里須二三天，到法國馬賽約須四五天，到義大利的南部白林地西，二天已足。

在蘇彝士河地中海的交流處，築有石隄長里許，隄上立有蘇彝士運河開鑿者里息勃斯的石像。南海康有爲於民國紀元前渡歐時瞻石像，得一絕句道：

里息勃斯存石像，
千秋神禹豈忘功；
如斯沙漠空能鑿，
醇酒蘇彝落日紅。

寶賽居民約二十萬人，以阿剌伯及埃及人居大多數，市區分兩大部份，一爲歐洲式，有不少高層建築，象牙色的牆壁，陪襯蒼翠的棕櫚樹蔭，頗爲悅目。一爲阿剌伯式，街道狹隘，且多穢氣。銀行，郵局及公司商店，都集中在歐洲市區中，咖啡館及菜場等，則都設在阿剌伯土人區。阿剌伯大半都信仰回教，每日須跪禱五次。寶賽有大回教寺，建築奇特，富於詩的情趣，據導遊者說明，入寺須脫鞋且應納香金，我因急於欲遊覽他處，沒有進去參觀（附圖爲寶賽回教寺）（二三）

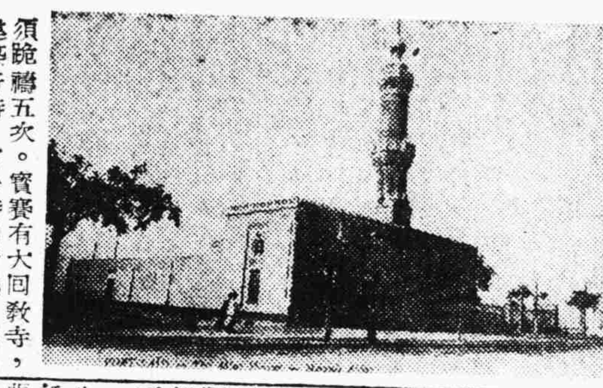

## 上海的圖書館

尾燕

這兒唯一的缺點是中文書都是七八年的老書，偏重於參考書籍，和理論書籍，所以沒有一本是消閑的書。至於英文書籍確是上海唯一收藏得多的圖書館。

對於工部局圖書館，我常々有一個感想：就是這樣好的一個地方，知道去利用的很少，每次去時，只寥々數人，大槪是因爲加入手續麻煩的關係吧？這兒開放自上午八時半至下午六時，星期日可以進去但書籍不借出館，另有一閱覽室不加入，備有報紙及雜誌等。

青年會圖書館全部是中文書，且很完備，尤其關於文學著作更爲豐富，惜每次只能借一本，常有不知道借那一本才好的感覺。這兒加入的手續與前者一樣，青年會會友與非會友均可加入，閱覽室也相當舒服，報紙雜誌亦有，但光線似乎不大適宜於閱讀。現在暑期內，開放時間改爲上午八時至十一時，下午四時半至八時。借書手續比較麻煩是不能自由翻閱的了。

業餘圖書館位於愛多亞路浦東大樓七樓，書籍非常豐富，但偏於消閑的書居多，參考書很少，借出來的書大都是破損的，這要怪讀者的缺少道德觀念，很好的書，都滿塗鴉雀，妄自批評，可笑復可恨，但加入者全保受過教育的青年學生，這一點實在不明白其緣故。近來因暑假期內，抄好的目錄常借不到書，而書籍則良莠不齊，書名很好聽，待借出後則內容幼稚，不堪卒讀，所以只能選名作家的書來看了。館內服務的青年他們精神很可欽佩，因爲加入人數很多，際此炎夏，在小室內東尋西覓，滿頭大汗仍不事稍休，上午八時半至十一時，下午五時至九時，無休假日，加入手續便，確爲青年理想中的圖書館，如果讀者能與他們合作，或許更能美滿。閱覽室亦在七樓，惜地位甚小，座上客常滿，但總不失爲一個好現象。（續完）

## 扇

企雲

夏日炎々，火傘高張，熱浪既然侵襲而來，扇子便成了萬家恩物。『六月弗借扇』，這是一句上海俗語，聽々好像小器，實則試想溽暑蒸人，汗出如漿，各人自顧不暇，那末驅暑的扇子，當然是只好各人自辦，恕不出借的了。

誠然，自從物質文明進步以來，電風扇發明以後，又有冷氣的享受，扇子好像已成贅疣，不過話這般說法，裝電扇，至少是藥封之家，設冷氣，那更是缺而又缺，所以無論如何，扇子總於成了暑天中所不可或少的納涼東西了。據崔豹古今注說來：「舜廣開聽視，作五明扇」，那末三代時的虞舜，倒是扇子發明家了。書中又說：「雉尾扇起於殷世，高宗有雊雉之祥，服章多用翟羽，興車有之，即緝雉尾爲扇翣，以障翳風塵」。又據爾雅所載「大扇謂之翣，古儀仗中障麈蔽日之具」。扇子是古代的發明，功效是只在儀仗而止。推其作爲儀仗，所以做來特別大，連灰塵炎日都可遮住，其大正可想而知。大扇稱『翣』，是以其文從『羽』，所以宋史也說『古者扇翣，皆編次雉羽或尾爲之。』是帝皇出幸時的專利品，只儀仗式的扇翣，當然是不普及的。所以聰明的人，便由大而小，從『翣』做『扇』，扇字依舊從『羽』，所以演變所及，仍舊是些鵝毛扇，雞毛扇和孔雀毛扇之類。古來還有一個惟一出名使用羽扇的人物，那便是『羽扇綸巾』的孔明。諸葛亮遺柄羽扇，那是一年四季從不離手，他只消起扇一揮，『山人自有道理』，其效用之大正是籌帷幄，決勝於千里之外，來頭之大，不言可喻。

與羽扇的歷史不相上下的，便是團扇。這是一種絲織扇子，往々以班婕妤怨詩中說過：「新裂齊紈素，鮮潔如霜雪，裁成合歡扇，團々如明月，出入君懷袖，動搖微風發，常恐秋節至，涼飇奪炎熱，棄捐篋笥中，恩情中道絕，」那便是傳誦一時的「秋扇之捐」的故典了。

無論羽扇，團扇，芭蕉，麥柴，出々，進々，攜帶究屬不便吧。於是這裏便要讓摺扇來惟我獨尊了。摺扇一說是明朝永樂年間由朝鮮進貢而來的，不過摺扇一稱『疊扇』，在明朝以前也早有流行的了，而且無論騷人墨客，巨賈商販，幾乎人手一把，少長咸具。

摺扇曳白，當然不甚雅觀，所以扇的兩面，例得一面作書，一面作畫，那才像個形式。談到書畫，當然非名家手筆不爲功，名家自高身價，書畫當然價值連城，所以小々一個扇面倒也上個千元左右。記得紅樓夢中『撕扇子作千金一笑』的一回，千金云云，不曾是今天扇面的代價預言了。

『一把扇子七寸長』展之廣尺餘，合之兩指許，隨身攜帶，便利是確乎多々，不過爲了名家書畫的緣故，往々總有些不捨得丟動用，於是本來的大好扇子，反因書畫双絕，東之高閣，扇兒有知，也許要兀自嘆氣不止，認爲未免委屈了。

好在這也不妨，目今紙張雖貴，然而爲了廣告關係，贈送便扇的還是不乏其人。你瞧，那小吃食店，戲院子，都有小型的便扇贈送嗎。


偉大廠出品 藍色紙柏線 採用高貴原料 適合時代需要 售價比衆公道 質品勝過舶來 偉大五金號發行 二馬路一〇一號中央大廈廿三號 Tel.14321

克美產科醫院 東蒲石路 白克路 接生五十 黃金榮介紹 周惠禮 聞蘭亭 黃日禮 400 200

(瘰癧專家) 兪惠民 瘰子頸 無論堅硬潰爛 結核 根本包醫

現代青年男女的苦衷 夫婦之道 不能融洽 康樂生 主治 新閘橋

性病專科 詹念曾醫師 治病要件 遺精 陽痿 早洩

本公司出品 三羊牌油漆 經理 老牌油漆 源祥油漆公司 品質高尚·定價低廉 八月六日起 大減價二星期 地址：虹口梧州路一九六號(近鴨綠路) 電話五〇一一六

胃痛·胃病 強力痔去病 治標兼治本 胃痛·胃病

各種腳癢 皮膚疾患 癬 濕氣 一星期內斷根 Mycozidin 天平藥廠出品

度量衡器計量器 (日本標準規格) 製造修覆販賣 備貨充足 價格低廉 正確堅牢 迅速切實 工場 上海虹飛路九十七号 南京下關生泰恒 三玄洋行 三玄公司

平湖 嚴 針灸 柏風瘋科 專醫遺精早洩 陽萎 手淫 沈濟人 三代專醫 胃病 立愈 耳聾耳爛 三天見效 遺精爲體衰之起因

脫離父子啓事 七世祖傳 朱鹿賓 肺癆病專科 王桂祥啓 繡球瘋 水藥 白濁丸 立止 浦東 祝家橋大瘋科 張嶺梅 痔科 江岳巒博士 三代專治 骨癆流注 嚴再生 嘉興 老楊九牧瘋科 耳鼻科 嘉興 三老楊 九牧瘋科

銀門 明天廣告 紅寶 金城 四進士 靜安 風流和尙 西海 本院裝修內部 掉換陣容 注意開演日期 中華電影聯合公司管理 國泰 逃婚 大上海 新光 黑臉上下 滬光 南京 美琪 歌衫情絲 大光明 萬紫千紅 文化 續集 世界運動大會 金門 上海大觀園 國聯 萬世流芳 麗都 南國紅豆 滬中 難兄難弟 秋之調 霓裳恨 金榮 桃李爭春 光華 曉風殘月 西海 人海慈航 中央 浮雲掩月 大發 蘇布 香港衫 特價 先施牡丹 樂園

廿四小時保好 白濁 天喜堂 女科專藥 老牌調經丸 立愈 痔瘡挾結 永遠除根 瘰癧專家 朱少雲 專治瘰子頸

大世界 中央 九星 皇后 姚水娟 牛郎織女 麗華 黃金迷 卡爾登 上海 天蟾 七重天 西門 顧泉笙 楊乃武 落霞孤鶩 大新 遊樂場 太原劇場 滬東 長恨 新新 紅粉知己 大華 香扇 蓬萊 咖啡室 千金 怨

經濟包醫 梅毒 白濁 下疳 橫痃 壹百元 生生堂 周福民醫師 經濟包醫 二百元 包醫 白濁下疳橫痃 同生醫院 停經病